

Resumé: Over het geboortehuis Paus Adriaan en het huis *Brandaa*



Grote uitsnede kaart Hogenberg (±1572) op basis van kaart Melchisdech van Hoorn (1569/1570)



Detail kaart Hogenberg: situatie Brandstraat/Smeestraat. Tweede pand vanaf Brandstraat (zuidwaarts) De Drie Schabellen. Midden onder, de hoeve.¹

Links tegen de achterzijde van het huis *De Drie Schabellen* treffen we een aanbouw aan. Dit huisje, volgens een oude beschrijving een 'camer (begane grond met zolderverdieping) met de afmetingen 3 meter breed en zes meter diep, is het geboortehuis van Paus Adriaan. Dit nederige huisje heeft een verbinding met de Oudegracht. Rechts van het pand *De Drie Schabellen* bevindt zich een poortgebouw.² Zowel *De Drie Schabellen*, het poortgebouw (later Oudegracht 269) is in 1570 in bezit van de familie Van Overmeer, houtkoper en schepen. In het begin van de jaren zeventig van de 16^{de} eeuw verrijst er in de tuin van *De Drie Schabellen* tegen de dan al bestaande hoeve (zie kaart), die eveneens in bezit is van deze gefortuneerde familie (het gehele perceel strekte zich uit tot aan de Springweg), een groot pand van 6 meter breed en 18 meter diep bestaande uit drie verdiepingen. Dit huis staat in de registers te boek als het huis *De Lange gang* en zal in het midden van de 19^{de} eeuw worden gesloopt. Zowel *De Drie Schabellen*, het huis *De Lange Gang* als de hoeve (gedurende de 17^{de} eeuw verbouwd tot atelier) is door de eeuwen heen altijd in bezit geweest van één familie.

In de 14^{de} eeuw heeft het huis *De Drie Schabellen* (grondig verbouwd in 1446), een andere naam en wel het huis *Brandaa* waarnaar de Brandstraat is ver-

¹ Deze kaart geeft op basis van mijn onderzoek, zie de twee publicaties, een uit 2014 met als titel *De Drie Schabellen, een vergeten stadskasteel* en een uit 2018 *Van Brandaa tot De Drie Schabellen* een tamelijk nauwkeurig beeld van de toenmalige situatie.

² Akte 1570: 'Poortgen' gebouwd tussen *De Drie Schabellen*, nu Oudegracht 267 en naast gelegen pand Oudegracht. Volgens de akte is er ook een poortgang. Er staat: gedeeltelijke overkapping poortgang t.b.v. verbinding hoeve die achter op het perceel is gelegen. Dat zou betekenen dat de eerder vermelde hoeve met bleekveld wordt verbouwd (zie uitsnede) tot het huis met *De Lange Gang*.

noemd. Volgens een akte uit 1300 (in het Latijn opgesteld) heeft IJsbrandt van der Aa, vandaar de naam van het huis, in de loop van de 13^{de} eeuw het pand van een adellijke familie verworven. Verder staat er dat het gebied tot aan de tegenwoordige Brandstraat volgebouwd is met stallen en schuren. Na enig speurwerk blijkt het huis *Brandaa* het huidige achterhuis te zijn van *De Drie Schabellen* (de grote verbouwing in 1446 is een samenvoeging van een al bestaand voorhuis aan de gracht met een daarachter liggende woontoren).

In de 13^{de}, 14^{de}, 15^{de} en 16^{de} eeuw is het gehele complex (voor- en achterhuis) vrijstaand geweest (met in de 13^{de} eeuw waarschijnlijk links en rechts, haaks op de Oudegracht een waterloop, die in de volgende eeuw met zand is volgestort – zie toelichting hieronder; het pand is bijna over de gehele diepte verzakt, helt sterk naar links over). Dus zowel links als rechts van het pand heeft een gang gelopen. Pas later in de 17^{de} eeuw wordt er op een plek noordwaarts een groot stenen pand gerealiseerd, nu Oudegracht 265 (de toenmalige eigenaar vraagt in 1698 toestemming om zijn nieuw te bouwen pand tegen *De Drie Schabellen* 'aan te zetten'). In ongeveer dezelfde tijd wordt er aan de andere kant van *De Drie Schabellen* een kleiner pand gebouwd. Opmerkelijk is dat beide panden geen buitenmuren hebben, maar gebruikmaken van de buitenmuur van *De Drie Schabellen* (de muurijzers ervan zijn in beide panden zichtbaar).

Toelichting: Over de fysisch geografisch situatie van het huis Brandaa en de directie omgeving in de vroege middeleeuwen

In *De vestiging van het Duitse huis in de stad Utrecht* (2000) van Martin de Bruijn e.a. staat een korte verhandeling over de fysisch geografische toestand in het gebied van de Walstraat tot en met de Smeesteeg. Dat gebied ligt volgens een geologisch onderzoek in een komgrond, wat wil zeggen dat dat gebied lager ligt (circa 1 à 1,5 meter) en de fysische samenstelling van de bodem anders is dan de omliggende gebieden (zie tekening hieronder). Komgronden zijn natte gronden omdat in tegenstelling tot de nabijgelegen gronden er een dikke klei/zavellaag aanwezig is. Deze laag ligt direct op de zandlaag waardoor het water minder geabsorbeerd wordt. En omdat het gebied lager ligt, moet het water afgevoerd worden via een afwateringssysteem en dat was toentertijd een sloot of geul.³ Bovenop op de harde zavel/kleilaag werd ter ophoging een laag aangebracht bestaande uit zand of allerhande restmateriaal dat elders vandaan werd gehaald.

Dus haaks op de Oudegracht zouden in dat komgebied in de 13^{de} eeuw afwateringskanaaltjes geweest moeten zijn en die zouden langs de erven van de oude stenen bebouwingen/huizen richting de Oudegracht moeten hebben gelo-

³ Komgrond of komklei bestaat uit zware rivier- of zeelei. De laaggelegen komgronden achter stroomruggen van onbedijkte rivieren werden vroeger regelmatig overstroomd. Verder van de rivier was de stroming minder snel. Daardoor werden hier de zeer fijne kleideeltjes afgezet die de komgronden vormen. Deze gronden zijn vaak nat en moeilijk te bewerken. Zavel ("kiezelzand") is een grondsoort. Zavel houdt doorgaans het vocht vast.

pen. Het is al met al aannemelijk dat dergelijke slotjes of geulen ook langs het huis *Brandaa* hebben gelopen.

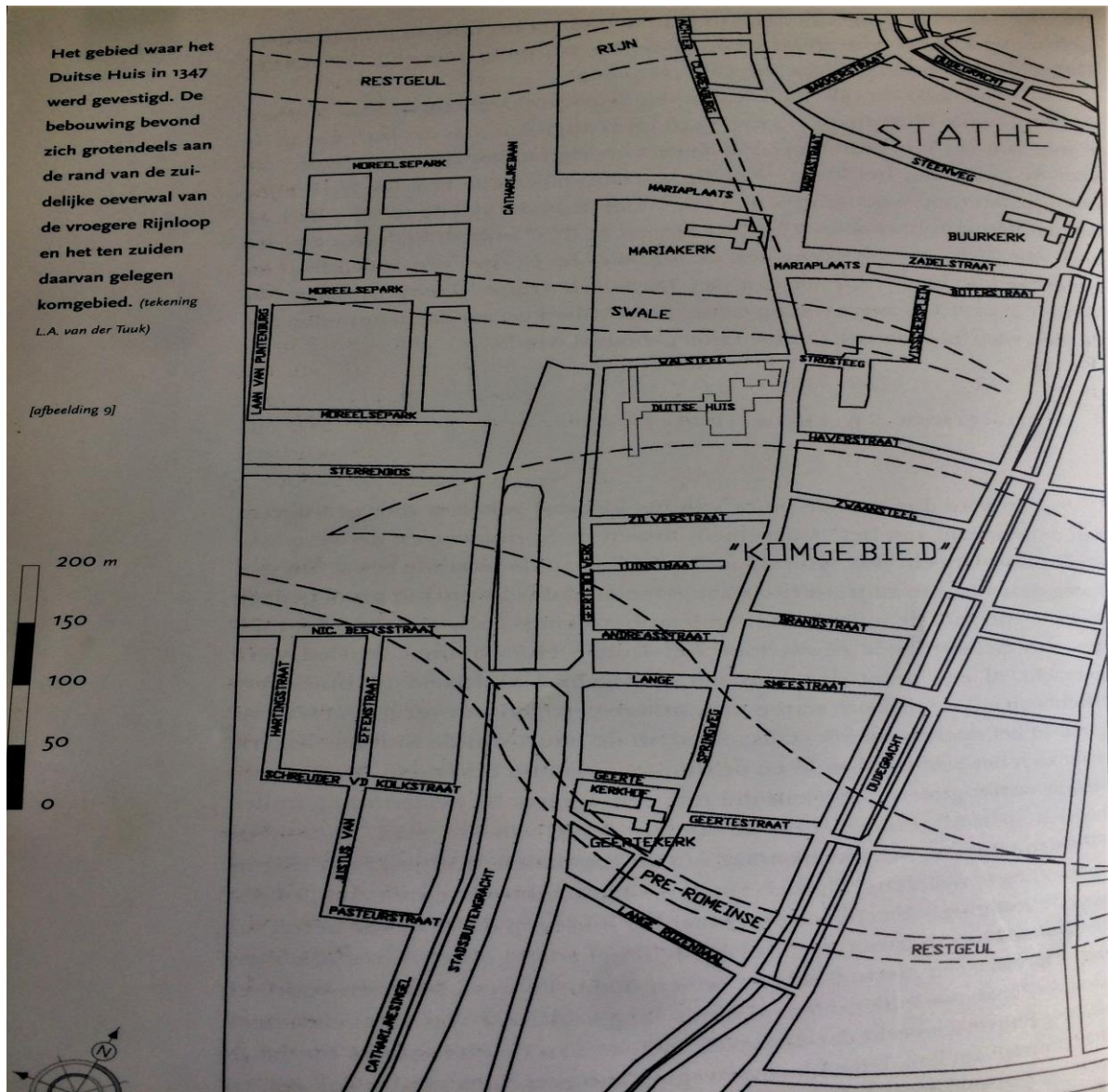

Over de waterlopen valt nog het volgende op te merken. In het boek *Tussen Zwaansteeg en Achterom*; het stegenboek van Utrecht, 2019 van B. Poortman wordt voor wat betreft het ontstaan van stegen gesteld dat de eerste functie van de stegen de waterbeheersing en de afvoer van water was. Ten behoeve daarvan werden greppels en sloten gegraven die het water afvoerden naar de aftakking van Rijn (de Kromme Rijn) die later na een vernuftige ingreep de Oudegracht wordt genoemd. Door gebruik te maken van de hoogteverschillen of door het graven van een sloot of geul liep het water vervolgens af via een helling naar de lager gelegen rivier of gracht, zie tekeningen Kipp pag. 27 van mijn boek.

De eerste verkavelingen in de stad Utrecht (voor 1300) stonden haaks op de rivier (vanwege de natuurlijke situatie was de breedte maximaal 14 à 16 meter en diepte kon meer dan 50, soms 100 meter bedragen). Tussen 1122 en 1127 werd deze rivier uitgegraven en gekanaliseerd en heette voortaan 'Novum

Fossatum' (later omgedoopt tot Oudegracht). Nadat deze vaak grote percelen werden uitgegeven, aanvankelijk geschiedde dat nog door de bisschop of burggraaf, werd de ontginning en de ontwikkeling van deze percelen vooral door de adellijke stand ter hand genomen. Later werden die kavels verder opgedeeld. Zoals in mijn boek te lezen is, is ± 1200 het gebied tussen de Brandsteeg en de Smeesteeg in vier grote percelen verdeeld. Vanaf die tijd moet er in voornoemd gebied het eerste stenen huis zijn gerealiseerd (het product baksteen wordt rond 1150 gangbaar). Dát huis is op het eerste perceel gerekend vanaf de Brandsteeg gebouwd tegen de stroomrug of opgehoogde 'dijk' van de gegraven gracht aan en wel op de dikke kleilaag (een oude afzetting van een rivier), zie verhandeling over komgronden. Wat later werd er een stenen huis op de stroomrug of de met zand opgehoogde wering neergezet, die weer wat later onderkelderd werd. In 1446 werden beide bovengenoemde stenen huizen aan elkaar gevoegd.

Het gebied eromheen werd gebruikt voor agrarische doeleinden (zie de in Latijn opgestelde akte uit 1300) en voor opslag, stallen voor de paarden etc. Welnu, om het overtollige water in dat gebied te lozen, werden er greppels gegraven richting de Oudegracht. Zowel ten noorden als ten zuiden van het oudste stenen huis op het eerste perceel vanaf de Brandsteeg gerekend, dat de naam *Brandaa* draagt, naar een van de eerste bewoner IJsbrandt van der Aa, heeft er een afwateringskanaaltje gelopen. De Brandsteeg heeft, dat moge duidelijk zijn, aanvankelijk een afwateringsfunctie gehad.

In 1402 wordt voor de eerste keer melding gemaakt van de Brandsteeg, maar eerder en dan spreken over de 13^{de} eeuw was het nog een waterloop die aan het eind van de 14^{de} eeuw wellicht deels met zand werd volgestort om de steeg begaanbaar te maken (toentertijd moet de steeg een grillig verloop hebben gehad). Kennelijk leidden dergelijke ingrepen tot problemen. Aan het eind van 14^{de} eeuw werden op gezag van het bestuur van de stad de stegen tot 18 voet (± 5 meter) verbreed.

Hoe precies de afwateringssituatie in het gebied rondom de Brandsteeg was, blijft ongewis. Wat in ieder geval vaststaat, is dat er geulen gelopen hebben voor de afvoer van water. Mijn vooronderstelling is dat er een geul ten zuiden van *De Drie Schabellen*, zoals het huis vanaf 1446 wordt genoemd, gelopen heeft en wel op het perceel dat tegenwoordig Oudegracht 269 als naam heeft.

Op de bij het boek bijgevoegde *Stegenkaart van Utrecht* staat een (verdwenen) steeg met als nr. 148 ingetekend (in het hele boek kan ik verder niets terugvinden over deze steeg). Deze 'steeg' is doorgang geweest naar het huis *De Lange Gang* dat eind 16^{de} eeuw op het perceel van *De Drie Schabellen* is gerealiseerd. Dat huis is eerder via het perceel Oudegracht 269 door middel van een steeg verbonden geweest met de Oudegracht. Voor alle duidelijkheid beide percelen waren vanaf 1550 in bezit van de familie Overmeer. In 1570 wordt er gesproken van een poortgebouw dat tegen *De Drie Schabellen* is aangebouwd. Begin 17^{de} eeuw wordt dat poortgebouw, de poortgang naar de Oudegracht en een deel van het erf verkocht en verrijst er een nieuw stenen huis. Om het tamelijk omvangrijke gebied af te bakenen wordt een nieuwe muur gebouwd ter afschei-

ding van beide percelen (de oude was de afscheiding met het pand Oudegracht 271, restant ervan is nu nog zichtbaar).

Nu moet er een nieuwe verbinding gemaakt worden met het achterhuis *De Lange Gang* en de ontsluiting ervan gebeurde via een doorbraak in het pand *De Drie Schabellen*. De huidige voordeur ervan verschaft de toegang tot de gang die meer dan 36 meter lang was. Dus de steeg met als nummer 148 die ingetekend is op de *Stegenkaart* is de gang die pas in het begin van de 17^{de} eeuw is gerealiseerd en niet de steeg die over het grondgebied van Oudegracht heeft gelopen (een tip als je een boek met een dergelijk onderwerp samenstelt, kijk dan ook eens op de oude kaarten, bijvoorbeeld die van Braun Hogenberg uit 1572).⁴

Als we kadastrale kaart uit 1822 erbij pakken, dan treffen we voor wat betreft de noordzijde van *De Drie Schabellen* een andere situatie aan dan waarvan Poortman is uitgegaan.

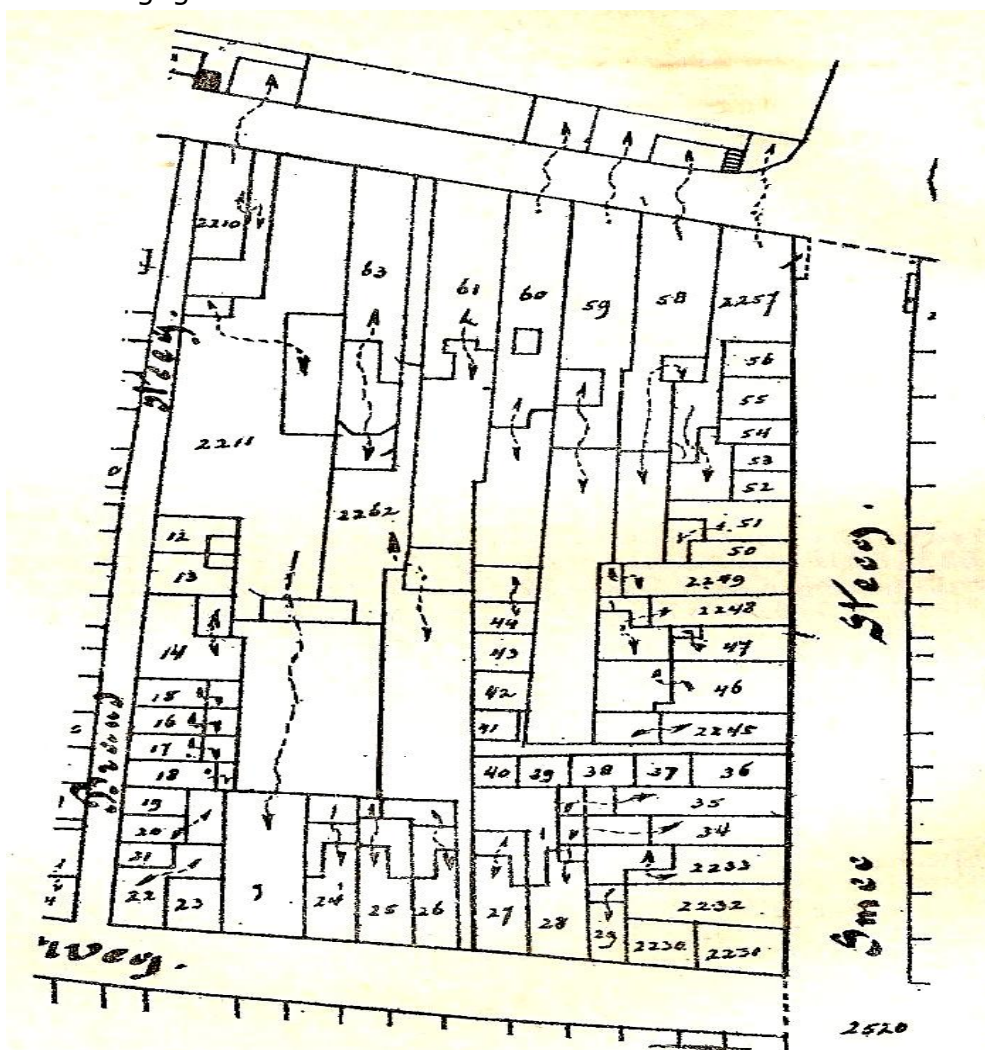

7. Gedeelte van het kadastrale minuutplan, c. 1822.

Perceel 2263 (*De Drie Schabellen* met tuin) en 2262 *Huis De Lange Gang* via een gang verbonden met de *Oudegracht* (beide percelen zijn van één eigenaar, opmerkelijk is de steeg/gang die doorloopt tot aan de *Springweg* en één die uitmondt in de *Smeesteeg*, steeg 149). Perceel 2261 is *Oudegracht* 269. Op de percelen 2211 en 2210 (in 1911 samengevoegd t.b.v. bouw *Paus Adriaanschool*) stonden voor die tijd twee panden.

⁴ Poortman heeft zich gebaseerd op de kadastrale kaart van de stad Utrecht uit 1832.

Tussen de percelen 2210 en 2211 treffen wij een gang aan die verbonden is met een perceel dat gelegen is aan de Brandsteeg. Volgens bovenstaande kadastrale kaart behoort die gang en erf tot 2210. De gang wordt in 1910 opgeofferd bij de bouw van de Paus Adriaanschool en het perceel wordt in het midden van de 19^{de} eeuw volgebouwd.

Als we nog verder teruggaan in de tijd, naar het midden de 15^{de} eeuw, de tijd dat Adriaan Boeyens (paus Adriaan) wordt geboren, dan zien wij dat aan de zuidzijde van *De Drie Schabellen* ook een doorgang of steeg of een zogenaamde 'ozendrop' heeft gelopen, die vanaf de Oudegracht het geboortehuis van Paus Adriaan dat tegen *De Drie Schabellen* was aangebouwd, heeft ontsloten. Deze doorgang is eind van de 17^{de} eeuw opgeofferd ter realisatie van een nieuw stenen grachtenpand op die plek (de toenmalige eigenaar Henricus Bosch vraagt toestemming aan de eigenaar van *De Drie Schabellen* om zijn pand tegen vernoemd pand 'aan te zetten', zoals ik al eerder heb gememoreerd).